OBEC HLUBOŠ

HLUBOŠSKÝ ZPRAVODAJ

INFORMACE A ZAJÍMAVOSTI PRO OBČANY

DUBEN 2019

SLOVO STAROSTY

Vážení spoluobčané,

v úvodu nového zpravodaje bych se chtěl vrátit k problematice, kterou jsem již popisoval v červencovém vydání roku 2017. Jedná se o parkování na veřejném prostranství a zábor obecního majetku. Povídání ještě trochu rozšířím o problematiku zaplocených pozemků, které jsou v majetku obce.

Co se týče parkování, situace se prakticky nezměnila, i přesto, že jsem s mnoha spoluobčany, kterých se to týká, jednal osobně, nebylo a není přání obce respektováno. Dokonce přenosná cedule upozorňující na to, že místo, kde parkují auta, není parkovištěm, nemívá dlouhou životnost a za pár dní je zcela zničená (asi vítr). To, že na mnoha místech auta brání průjezdu techniky zajišťující zimní údržbu, popelářům, traktoru vyvážejícímu jímky, jsem již také psal. Nyní si už i sami obyvatelé stěžují, že auta parkují naprosto nevhodně, např. v křižovatce, a znemožňují tak bezpečný průchod, nejen průjezd. Pokud budeme pouze dodržovat zákon o po-

zemních komunikacích, tak v obci nebude stát podle mne na veřejném prostranství jediné auto. Nepotřebujeme k tomu žádnou vyhlášku. Stačí jen dodržovat zákon. Nic víc, nic míň. Setkali jsme se i s argumentací: „Až to bude zakázané, tak na ulici stát nebudu a auta budu parkovat na svém“. Ale zrovna v tomto případě, na tomto místě, to je zakázané právě zákonem č. 361/2000, konkrétně paragraf 25, bod 3) Při stání musí zůstat volný alespoň jeden jízdní pruh široký nejméně 3 metry pro každý směr jízdy… Není třeba žádné další vyhlášky, nařízení a zákazy. Stačí, jak jsem již uvedl, pouze dodržovat zákon. A i zde platí, že neznalost zákona neomlouvá. Výše uvedená argumentace svědčí pouze o aroganci, nevědomém porušování zákona a bezohlednosti vůči ostatním spoluobčanům. Dalším aspektem nevhodného parkování je ničení veřejné zeleně. Stačí se projít po obci od Lipky až po Kout a každý, kdo není slepý, mi musí dát za pravdu. Kardavce se to samozřejmě také týká. Někdy mám pocit, že když někdo neví, co s autem, odloží jej na veřejné prostranství, nejlépe pod nějaký strom, asi aby lépe „kvetlo“.

Ani v případě záboru veřejného prostranství se situace nijak výrazně nezměnila. Procházkou po obci vidíme na veřejném prostranství tady

složené hromady dřeva, jinde zas nepojízdný jeřáb nebo maringotku s kontejnerem či odložená polorozebraná auta s přilehlou začínající skládkou rozebraných automobilových dílů. Příkladů by se snadno našlo daleko víc. A vlastně, proč se tak nechovat? Co je obecní, to je přeci všech, proč bych si zde nemohl dělat já, co chci, že? Jenže to je dost zásadní omyl a všem zastupitelům toto chování vadí. Nikdo z těch, kdo neoprávněně zabírají veřejné prostranství, nepřišel a nezkoušel tento stav řešit. Máme vyhlášku o záboru veřejného prostranství, kde se jasně říká, za jakých podmínek je zábor možný. Každý jednotlivý případ projedná zastupitelstvo a v případě kladného stanoviska, bude zábor za poplatek daný vyhláškou odsouhlasen.

Jelikož nad výše uvedenými problémy diskutujeme se zastupiteli poměrně často a myšlení lidí se mění jen velmi pomalu, máme připravenou variantu, která nám je snad pomůže vyřešit. Je to varianta poměrně represivní, ale to se nedá nic dělat. Na stole leží návrh smlouvy s Městskou policií Příbram, která by zde vykonávala totožné činnosti jako v Příbrami. K tomuto řešení již při-

stoupilo několik obcí v okolí, naposledy příbramské zastupitelstvo schvalovalo tuto smlouvu pro obec Dubno. Pokud tedy nedojde během dubna k razantnímu zlepšení výše popisovaného stavu, budeme nuceni požádat o spolupráci městskou policí. Stále věřím, že jsme rozumní lidé a nakonec nebude jejích služeb zapotřebí, záleží to ale na každém z nás.

Dalším, ne úplně populárním, bodem je řešení zaplocených pozemků. Těch je v celé obci více než dost. Jen v jedné poměrně malé lokalitě zaplocené pozemky činí 800 m². Jak tato situace historicky vznikla, bude asi v mnoha případech dost složité dohledat, na druhou stranu bychom to měli řešit a ne se chovat tak, že problém neexistuje a tudíž ho neřešit, jako tomu bylo v minulém období. Na celou situaci se zaplocenými pozemky jsme chtěli již v minulém volebním období připravit ve spolupráci s právníky nějaký obecný návod, jak k tomu přistoupit. Právníci nám bohužel sdělili, že obecná pravidla stanovit nejdou a každý případ se bude muset řešit individuálně. Uvítal bych, kdyby ti, jichž se to týká, sami přišli a projevili snahu narovnat majetkové vztahy s obcí. Byl bych rád, kdyby se i tato problematika začala řešit během jara. Pokud v dubnu sami majitelé nepřijdou, budeme je vyzývat k jednání. A zřejmě začneme od těch největší a nejmarkantnějších ploch.

Posledním nepříjemným tématem mého povídání je pro někoho vývoz jímek. Ačkoli obec provozuje službu, kterou asi v blízkém ani širokém okolí s největší pravděpodobností nenajdete, stále se ještě najdou v obci domácnosti, které tuto službu nevyužívají a likvidaci splašků řeší po svém. Jak, o tom zde nehodlám spekulovat. Podotýkám jen, že roční výše poplatku za tuto službu je stejná jako cena stočného. Nikdo tedy není ani zvýhodněn ani diskriminován. Legislativa ohledně likvidace splaškových odpadních vod se změnila (přitvrdila) a je dost dobře možné, že tyto domácnosti budou muset během letošního roku dokládat odboru životního prostředí, jakým způsobem splašky likvidují a předkládat doklady o této likvidaci za několik let nazpět, pokud se budou chtít vyhnout poměrně citelným sankcím, o kterých jsem se již také ve zpravodaji zmiňoval. Není to vyhrožování ani zastrašování, je to jen pouhá informace, se kterou ať si každý naloží, jak uzná za vhodné.

A už změníme téma. Rád bych vás seznámil s činností za první kvartál a s plány na tento rok. Rádi bychom letos pokračovali ve stejném trendu jako v loňském roce, kdy se nám podařilo získat poměrně dost dotačních peněz. Na konci ledna jsme podali žádost o dotaci na opravu místní komunikace od tabule pod školou až ke kostelu. Jedná se o stejný způsob opravy, jaký jsme použili na podzim u komunikace na Lipku – odstranění stávajícího povrchu, vytvoření nového podkladu včetně drenáže a zadláždění kostkami. Náklady celé akce jsou projektovány na cca 3 mil. Kč. Přesnou částku budeme samozřejmě znát až po výběrovém řízení, které na tuto akci proběhne. Spoluúčast obce je 15 %. Výsledek žádosti o dotaci bude znám někdy v létě (červenec, srpen). Proč byla vybrána právě tato komunikace a ne jiná, je povídání na poměrně dlouhou dobu, svoji významnou roli

zde hrály dotační podmínky. Pokud má někdo zájem o bližší informace, rád mu je poskytnu, třeba na veřejném zastupitelstvu.

V budově obecního úřadu jsme opravili svatební síň. V zadní místnosti byla zhotovená nová betonová podlaha, do níž bylo zabudováno provětrávání (stejně jako na poště), abychom se zbavili vlhkosti. Museli jsme zde vyměnit i dva stropní trámy které byly v dezolátním stavu. V obou místnostech jsou nová okna, nové zate-

plené sádrokartonové podhledy a vyměnili jsme elektroinstalace. Poprvé jsme nově opravenou obřadní síň „pokřtili" v sobotu 6. dubna při vítání našich nejmenších občánků (foto na straně 13 pod rubrikou „Narodili se").

Na dvoře obecního úřadu jsme zahájili výstavbu kotelny, která zajistí další stupínek v komfortnosti a efektivnosti využívání budovy obecního úřadu (foto na straně 2).

Před prodejnou COOP se nám podařilo od úřadu pro zastupování státu ve věcech majetkových odkoupit dva pozemky, jejichž vlastnictví bránilo v dokončení projektové dokumentace na vybudování parkovacích míst před obchodem. Nyní tedy již nic nebrání tomu, aby projektová dokumentace byla dokončena a předána na stavební úřad k dalšímu projednávání.

Jelikož druhá polovina února byla příznivá, co se počasí týká, podařilo se nám i v tomto zimním měsíci realizovat opravu betonového chodníku od úřadu okolo zámecké zdi směrem k Zámecké krčmě. Na opravu jsme použili žulové kostky, které vznikly jako odpad při podzimní opravě komunikace na Lipku (foto na straně 3). Zatím nemám na nový chodník žádné reakce, a tak věřím, že se vám po něm chodí lépe než po starém betonovém. Jelikož odpadních kostek máme ještě dost, chceme stejným způsobem opravit i betonové stání u autobusové zastávky.

Řešíme opravy návesních rybníků jak na Kardavci, tak v Hluboši. Na obě akce máme připravené projektové dokumentace a pouze čekáme na vhodný dotační titul, abychom mohli na obě akce žádosti o dotace podat.

Pokračujeme v rekonstrukci sklepních prostor kulturního domu na Kardavci a do léta se dočká určitých oprav i budova základní školy. Na celou opravu střechy, která je v hodně špatném stavu, v tuto chvíli nemáme dost prostředků, takže opravu budeme řešit po částech. Letos dojde na opravu minimálně jednoho z arkýřů – výměna krytiny, klempířských prvků a omítek. Začneme a uvidíme, jak rychle a kolik toho letos stihneme.

Jiří Čajan

VYBRANÉ DRUHY POPLATKŮ PRO ROK 2019

Odpad
720,- Kč za osobu/rok
720,- Kč za rekreační dům/rok
2.100,- Kč za popelnici/rok pro podnikatele

Stočné
1 500,- Kč za osobu/rok

Psi
a) za prvního psa 100,- Kč
b) za druhého a každého dalšího psa téhož držitele 150,- Kč
c) za psa, jehož držitelem je poživatel invalidního, starobního, vdovského nebo vdoveckého důchodu, který je jeho jediným zdrojem příjmu, anebo poživatel sirotčího důchodu 50,- Kč
d) za druhého a každého dalšího psa téhož držitele, kterým je osoba podle písm. c) tohoto ustanovení 150,- Kč

Možnosti platby místních poplatků
1) Osobně na OÚ Hluboš
2) Složenkou na poště
3) Bezhotovostně na účet č. 4423211/0100

Odpad
Variabilní symbol (VS) – 1340
Specifický symbol (SS) – číslo domu u osob trvale hlášených, číslo domu evidenčního (chataři)
Splatnost byla 31. 3.

Stočné
Variabilní symbol (VS) – 23212111
Specifický symbol (SS) – číslo domu u osob trvale hlášených, číslo domu evidenčního (chataři)
Splatnost je 31. 5. (750,- Kč) a 31. 10. (750,- Kč)

Psi
Variabilní symbol (VS) – 1341
Specifický symbol (SS) – číslo domu u osob trvale hlášených
Splatnost byla 28. 2.

UPOZORNĚNÍ

PŘI PLATBĚ PŘEVODEM JE TŘEBA KAŽDÝ POPLATEK UHRADIT SAMOSTATNĚ SE SPRÁVNÝM VARIABILNÍM SYMBOLEM

Detailně jsou veškeré místní poplatky uvedeny v obecně závazných vyhláškách obce uveřejněných na webových stránkách obce www.hlubos.eu.

ZÁKLADNÍ A MATEŘSKÁ ŠKOLA HLUBOŠ

Začátek roku 2019 ve školce

I tato zima přinesla pro děti z mateřské školy plno radostí a zábavy. Hned v lednu absolvovaly týdenní lyžařský kurz v Kvasejovicích.

Zúčastnili jsme se výukového programu „Škola v pohybu“.

Školka se také letos rozzářila barvami maškarních kostýmů a roztančila se v hudbě a smíchu našich dětí.

Od února jezdíme každý pátek do solné jeskyně na Březových Horách.

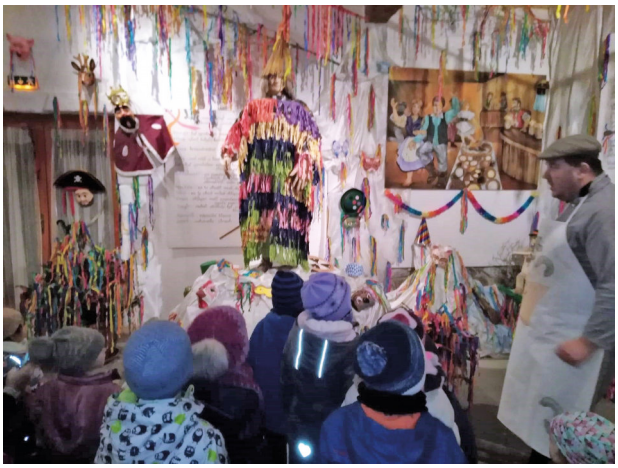

Také jsme byli na masopustu v Čechově stodole.

Veselé Velikonoce
Vám přejí děti z mateřské školy

Hudební vystoupení s autorským čtením

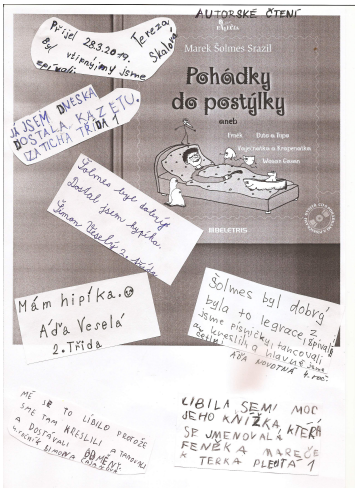

Marek „Šolmes" Srazil dětem předčítal, vyprávěl si s nimi, učil je kreslit postavičky z pohádek a zpívat písničky.

Prvňáci učí předškoláky

Jako v loňském roce, tak i letos jsme v základní škole přivítali naše předškoláky. Prvňáčci jim ukázali, co se naučili a pomáhali jim při vypracovávání úkolů. Předškoláci si vyzkoušeli, jak se pracuje ve spojené třídě a co je čeká, až se z nich stanou školáci.

Školní zájezd do Prahy

Ve středu 27. 3. jsme jeli se školou do divadla U Hasičů do Prahy. Jeli jsme předem objednaným autobusem. Hned ráno, když jsem si chtěl vzít košili, tak jsem zjistil, že má krátké rukávy (skvělý začátek dne). Když jsme konečně po nedočkavé hodinové cestě dojeli do Prahy k divadlu, tak jsme se těšili, až uvidíme živého Rumcajse. A to se nám splnilo. Rumcajs byl celý živý, tedy až na jeho vous, který byl celý umělý. Jeho příběh byl napínavý, a jak už to u pohádek bývá, měl dobrý konec. Cestou z divadla nám pan ředitel ukazoval zajímavé památky a my nevěděli, kam koukat dřív, jestli koukat na památky Prahy, nebo koukat na haldu čudlíků u řidiče, protože jsme seděli hned za ním. Cesta nazpátek byla v autobuse velmi zajímavá, protože ze všech stran létaly čepice od kluků ze školky. Pak to už pan řidič nevydržel a zahlásil do mikrofonu, ať už přestanou zlobit, jinak je vyklopí uprostřed lesa. Už bylo ticho a my se v plném počtu vrátili zase zpět do školy na oběd.

Emil Ritschl

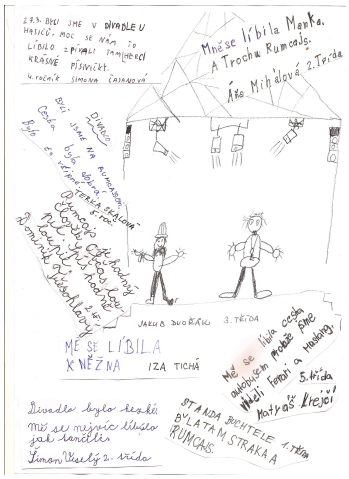

Jaro se probouzí i v družině

Během zimních měsíců děti nelenily a dosyta si užívaly sněhové nadílky. Poté jsme se v teple družiny opět věnovali tvoření z různých materiálů. Pro rodiče jsme na sv. Valentýna vyrobili srdíčkový polštářek, který jim snad přinesl sladké sny. Únor a březen bych mohla nazvat měsíci korálků, kdy jsme z jednoduchých sněhuláčků pokročili až k vytváření 3D zvířátek, která jejich autory mnohdy stála i několikadenní práci. Musím ocenit jejich zručnost a až neuvěřitelnou trpělivost. Legraci si děti užily s obrázky včel, vytvořily je pomocí obtisků nohou.

Jako pupeny, které sluníčko vytahuje ze zimního spánku, i děti z družiny láká teplejší počasí ven. Po zimě opět navštěvujeme multifunkční hřiště, kde na čerstvém vzduchu hrajeme fotbal, vybíjenou a další pohybové hry. Na procházkách již můžeme pozorovat mnohé proměny, které nám jaro přináší.

Po úspěšném a u dětí oblíbeném pečení perníčků před Vánoci se již těšíme na perníčky s jarní tématikou. Během následujících dnů se také chystáme připravit dekorace na Velikonoce.

Velice děkujeme za příspěvky do sběrů. V rámci programu Recyklohraní jsme opět nechali odvézt použité elektrozařízení. Společně s mateřskou školou jsme získali další body tvořením „Baterkožroutů" a nyní jsme dokončili poučné příběhy o elektrozařízení.

Iveta Langová

Informace a zajímavosti z učiliště Hluboš

Na Středním odborném učilišti Hluboš se během školního roku 2018/2019 neustále něco děje. Prezentovali jsme školu na veletrzích práce v Berouně i v Příbrami. I letos pořádáme exkurze pro základní školy z regionu na obě pracoviště. Pod záštitou Středočeského kraje a Krajské hospodářské komory organizujeme „Soutěž dovednostní tour – generační spolupráce" pro žáky ZŠ, jejímž cílem je zvýšení zájmu žáků o řemeslné obory. Žákyně oboru Kosmetické služby a Kadeřník úzce spolupracují s domovy pro seniory v Čenkově, Dobříši a v Hořovicích.

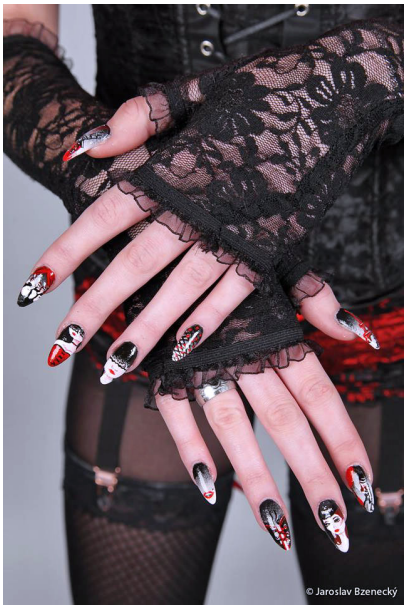

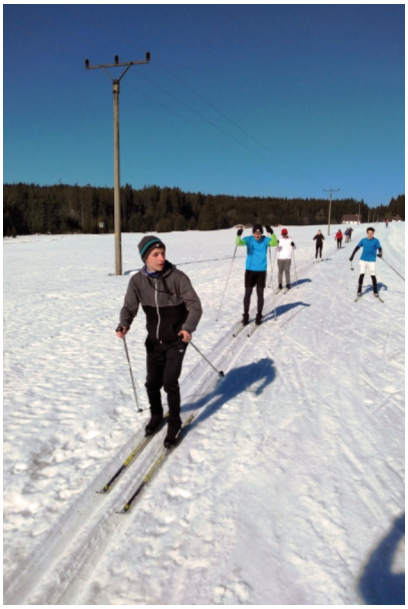

Nadále pokračujeme ve spolupráci se školami v Prešově v rámci projektu Erasmus+. Výměnné stáže našich a slovenských žáků proběhly na podzim 2018 a právě teď, během března a dubna 2019, probíhá další výměnný pobyt. Jako výstup projektu na CNC strojích jsou vyrobeny veselé barevné domečky pro děti do MŠ Čenkov a Pičín.

Zúčastnili jsme se řady soutěží. U dřevařských oborů slavíme již tradičně úspěchy v soutěžích SUSO a Machři roku. Za odměnu jsme pravidelně zváni na odborný dřevařský seminář na SPŠ a VOŠ Volyně. Žáci pracoviště Dobříš reprezentují školu v soutěžích Automechanik Junior a v celorepublikové soutěži opravářů zemědělských strojů v Novém Strašecí. Dívky oboru Kosmetické služby sbírají zkušenosti na soutěžích Kalibr Cup 2019 v kategorii Make-up a Nail – Art a jsou velice úspěšné. Pro žáky oboru Kadeřník jsme pořádali školní soutěž na téma „Gothic".

Některé akce přímo pořádáme. Byli jsme organizátory krajského kola mistrovství republiky oboru Truhlář. Každoročně pořádáme některé středoškolské sportovní soutěže – přespolní běh v Jincích nebo silový čtyřboj v tělocvičně na pracovišti Hluboš. Naši maturanti se zúčastnili charitativní akce „Přes bariéry s Policií ČR". Výkonnostní testy proběhly na pracovišti Hluboš a jeden z našich žáků se umístil mezi třemi nejlepšími ve Středočeském kraji.

Již třetím rokem organizují naši tělocvikáři lyžařský výcvikový kurz pro žáky obou pracovišť. A po mírné odmlce máme v tomto školním roce maturitní ročník oboru Operátor dřevařské a nábytkářské výroby a poprvé budou maturovat žákyně oboru Kosmetické služby. Proto nemohl chybět maturitní ples celého ročníku v Kulturním domě Hořovice, který byl velmi hezky připraven a zorganizován.

A jaké služby nabízíme pro veřejnost?

Kosmetické služby v Hluboši – kosmetické ošetření, manikúra, pedikúra – objednat se je možné na tel. 702 187 152

Kadeřnické služby na Dobříši – pánský a dámský střih, holení, barvení a další služby v učilišti na adrese Za Poštou 1012, tel. 702 187 155, a na odloučeném pracovišti Na Zlaté stezce 1075, Dobříš, na tel. 702 187 153

Kurzy svařování na Dobříši – tel. 606 577 123

Kurz motorové pily v Hluboši – tel. 731 499 689

Více informací a fotografií na našich webových stránkách www.souhlubos.cz

SDH HLUBOŠ

Výroční schůze 2019

Výroční valná hromada SDH Hluboš se konala v sobotu 12. ledna v místní hasičárně. Starosta SDH Jiří Urbánek přivítal přítomné hosty a představil nové členy. V roce 2018 jsme se bohužel navždy rozloučili se dvěma našimi hasiči, minutou ticha jsme proto uctili památku všech zesnulých hasičů.

Dále starosta přednesl zprávu o činnosti SDH za rok 2018. Uspořádali jsme již třetí hasičský ples, dětský maškarní karneval, pálení čarodějnic, drakiádu, svoz starého železa, pomáhali jsme při Memoriálu Petra Duška v malé kopané a jako Mikuláš, anděl a čerti jsme poctili návštěvou děti v rodinách. Zúčastnili jsme se soutěží v Čenkově, Obecnici, Lázu, ve Lhotce u Berouna a Hostomicích. Dle potřeby jsme sekali trávu okolo hasičárny, s dětmi ze školky jsme jeli za vojáky do Jinec, pomáhali jsme s řízením dopravy v obci při kladení věnců a při lampiónovém průvodu školy a školky. Dětem z mateřské školky jsme jako každý rok věnovali k Vánocům dárek dle výběru paní učitelky. Popřáli jsme našim třem členům k životním výročím, která v roce 2018 oslavili.

Jako další bod programu přednesla Eva Červenková zprávu o hospodaření za rok 2018. K nahlédnutí byl podrobný rozpis hospodaření, výše příjmů a výdajů, stav pokladny a bankovního účtu. Nakoupili jsme nové savice, koš, koncovky a čerpadlo. Dále jsme pořídili nový nůžkový přístřešek. V letošním roce chceme nakoupit vycházkové uniformy, dvě pánské a alespoň jednu dámskou.

Poté přišla na řadu volba členů výboru SDH Hluboš. Návrh byl ponechat výbor ve stejném složení jako vloni. Tento návrh podpořili a odsouhlasili všichni přítomní členové. Starostou tedy zůstal Jiří Urbánek, velitelem Lukáš Červenka, místostarostou Petr Čajan, jednatelkou Kateřina Červenková a hospodářkou Lenka Melicharová.

Na pořadu dále bylo přednesení plánu akcí na rok 2019. Mezi hlavní body patřil hasičský ples, dětský maškarní karneval, pálení čarodějnic a plán soutěží na rok 2019.

Poté se ujali slova pozvaní hosté, nejprve za obec starosta Jiří Čajan a po něm za SDH Kardavec Josef Mašek. Po příspěvcích od hostů valné hromady se členové SDH zapojili do diskuze, a následovala volná zábava a občerstvení.

Na závěr starosta SDH Hluboš poděkoval všem hostům a také přítomným členům SDH za účast a jejich podporu a popřál všem mnoho úspěchů do roku 2019.

Hasičský ples

Vzhledem k hojné účasti tanečníků a tanečnic v předcházejících dvou letech uspořádalo v pátek 15. února SDH Hluboš již třetí hasičský ples. O oblíbenosti této kulturní akce svědčí skutečnost, že téměř všechny vstupenky byly vyprodány v předprodeji 14 dní před plesem. Ve 20 hodin se zcela zaplněným sálem rozezněla hudba od oblíbené hudební skupiny Bosáci. Poté přítomné přivítala členka SDH Gábina Hurtová. Okolo 21. hodiny se začala prodávat tombola, a protože byla opět velmi bohatá a pestrá, byla také okamžitě vypradaná.

První cena „Víkend v lázních Vráž“ od firmy Zámek Hluboš s.r.o. putovala ke slečně z Bratkovic, druhou cenou bylo „Auto na víkend“ od společnosti Kia Auto s.r.o. a stejně jako vloni byla favoritem i popelnice od firmy Rumpold-P. Téměř všichni návštěvníci toužili, mimo víkendového pobytu v lázních, i po této ceně. Ani letos hosté plesu nepřišli o půlnoční překvapení a milé pobavení. Místní hasiči zvedli laťku opravdu vysoko a připravili taneční vystoupení ve stylu „Star Wars“. Dle reakcí a potlesku mělo toto „půlnočko“ opravdu velký úspěch. Copak asi zatančí příště?

Dále již probíhala volná zábava plná tance za účasti tanečníků a tanečnic mnoha generací a musíme přiznat, že tanečními kreacemi někteří „dříve narození“ naprosto zahanbili ostatní mladší tanečníky.

Moc bychom chtěli poděkovat všem sponzorům, hudební skupině Bosáci, ale také hostům, kteří se přišli bavit, a tím nás podpořili. Všem vám to moc slušelo. Doufáme, že jste se dobře bavili a těšíme se příští rok na shledání.

Dětský maškarní karneval

V sobotu 2. března uspořádalo Sdružení dobrovolných hasičů již poněkolikáté dětský maškarní karneval. Celkem nás poctilo svou návštěvou 42 dětí v maskách v doprovodu maminek, tatínků, babiček a dědečků. V místním sále se sešlo několik malých princezen, berušek a pirátů, mumie, policajti a další masky. Pro pět nejhezčích masek bylo připraveno pět úžasných dortů a dále pro všechny děti s maskou malé muffiny.

Po absolvování promenády všech masek proběhlo hlasování rodičů a díky nim si dorty odnesli ozbrojený člen zásahové jednotky Jakub, mumie Samuel, kouzelná pávice Karolínka, další člen zásahové jednotky David a princezna Sofie Janička.

Další ceny získaly tři masky od hasičů. Podmínkou byla maska vyrobená doma, která se neumístila na předešlých pěti výherních místech. A tak si panenku odnesla Šmoulinka Nikolka, dort pirát Matyáš a puzzle zajíček Ondra.

A co přítomné čekalo dále? Házení míčky na sněhuláky, skládání abecedy, kdo ji první složí bez chyby, což činilo problémy i rodičům, kteří pomáhali nejmenším dětem. V této soutěži exceloval teprve čtyřletý Tobiáš, který v té rychlos-

ti a hluku abecedu poskládal. Další soutěží byl basketbalový slalom ve dvojicích, mladším dětem opět pomáhali rodiče, a bylo vidět, že si to velmi užívali. Na závěr jsme připravili štafetu rodiče s dítětem proti další stejné dvojici. Podmínkou pro rodiče bylo otočit se pětkrát dokola okolo tyče se skloněnou hlavou, což mnohým způsobilo absenci rovnováhy a fandícím divákům to přineslo nemalou zábavu. Za všechny soutěže si děti odnesly spoustu hezkých cen a odcházely s úsměvem.

Těšíme se opět za rok na dalším karnevale.

Eva Červenková a Gabriela Hurtová

SDH KARDAVEC

Šipkovaná o silvestru

Již podruhé připravili hasiči z Kardavce akci s názvem Šipkovaná po Brdech. I tentokrát se akce zúčastnil velký počet zájemců ve věkovém rozdílu 70 let (mezi nejstarším a nejmladším účastníkem). Pěkné počasí, plno překvapení na trase a nakonec i přes poměrně velkou vzdálenost (cca 14 km) příjemný zážitek. I tak by se dal velmi jednoduše charakterizovat pochod z Jinec do Kardavce, který pod odborným dohledem Jirky Vaňka absolvovalo na padesát turistů.

Pochod vedl po horizontech Brd z jinecké vlakové stanice přes čenkovský betlém, trampskou osadu a Návse. Přibližně na každém druhém kilometru pochodu byla aktivní přestávka, kterou pořadatelský tým zpestřil soutěžemi, jako např. lovení zlatých rybek, puzzle, zpívání koled, znalost stromů, pantomima, hod šiškou na cíl apod. Opékání vuřtů a teplý svařák byly jen předehrou pro další překvapení na trase, tím byl strom

salámovník nedaleko Kardavce, který poctivě zalévali a hnojili Vlasta Čuřín a Pepa Mašek.

I když za šera, přece spokojení, docházeli turisté do Kardavce. Poklad, který byl hledán už za pomoci svítidel, byl jen pomyslnou třešničkou za celodenním výkonem všech – pořadatelů, účastníků a společnosti Kolařík Hluboš, s.r.o., která umožnila konání pochodu v jejím prostoru.

Valná hromada

Členové SDH Kardavec na své výroční valné hromadě hodnotili uplynulý rok a stanovili si aktivity pro plán činnosti na rok 2019.

Na valné hromadě vystoupili i hosté, mezi kterými byli zástupci SDH z okolních obcí, sdružených v 9. okrsku, starosta obce Jiří Čajan a za okresní sdružení Jarmil Soukup, vnuk Václava Soukupa, jehož jméno nese tradiční okrsková soutěž v požárním útoku. Pan Jarmil Soukup předal starostovi obce jako ocenění dosavadní dobré práce SDH Kardavec proudnici pro nově zakoupené zásahové vozidlo (T 148, CAPL).

Po rušném, ale smysluplném jednání byl členy SDH přijat plán činnosti na rok 2019. Plán činnosti je stejně jako v uplynulém roce opravdu pestrý, z naplánovaných akcí si zcela určitě vyberou zástupci všech věkových kategorií a „vyřádí" se i hasiči. Můžete se tedy těšit na soutěž O pohár hejtmana Středočeského kraje, na posvícenskou zábavu, na dětské akce loučení s prázdninami a mikulášskou nadílku. My už se těšíme na vodní výcvik, výcvik v přežití, na silvestrovský pochod atd. Po tříleté pouze připravujeme na 30. května Den prevence a osvěty na hlubošském koupališti.

V přestávkách jednání a po jeho ukončení přispěl k dobré náladě Jan Hrkal, který svým zpěvem a bezvadnou hrou na harmoniku přiměl nejeden pár k tanci.

Oslava MDŽ

Oslavy MDŽ nemohou opominout ani členové SHD Kardavec, a tak letos namísto klasické zabijačky připravili, nejen pro své členky, selátko na rožni. Celá akce začala v brzkých odpoledních hodinách a pokračovala do pozdních večerních hodin. Přítomným členkám popřáli starosta SDH František Vild a velitel jednotky Josef Mašek. K příjemné atmosféře přispěl zpěvem a hrou na kytaru Jirka Krejčí. Oslava byla ve večerních hodinách narušená výpadkem elektrického proudu a následným ostrým zásahem hasičů za účasti jednotky sboru dobrovolných hasičů obce, jejíž dva příslušníci jsou členové SDH Kardavec. Po splnění jejich úkolu, byť za svitu měsíce, mohla zábava nerušeně pokračovat dále...

Josef Medal

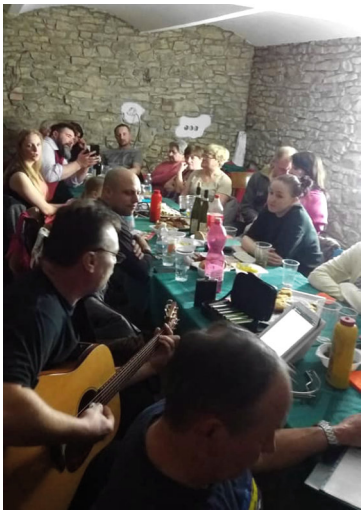

SPOLEČENSKÁ KRONIKA

NARODILI SE

Tatiana VLASÁK, Hluboš 135

Martin KOVÁCS, Kardavec 49

Adam CHYTIL, Hluboš 137

ŽIVOTNÍ JUBILEA OSLAVILI

V LEDNU

85 let Vladimír KOVALČÍK, Hluboš 147

80 let Jarmila SKALOVÁ, Hluboš 55

75 let Juraj SÁSS, Hluboš 55

65 let Karel MARTAN, Kardavec 37

70 let Václav DUŠEK, Hluboš 38

V ÚNORU

75 let Jaroslava MATĚJKOVÁ, Kardavec 51

75 let Miloslava HRADECKÁ, Hluboš 55

V BŘEZNU

70 let Miloslava ŘEHULKOVÁ, Hluboš 55

65 let Josef POSPÍŠIL, Hluboš 65

70 let Jaroslav MRÁZ, Hluboš 61

94 let Marie KRÁKOROVÁ, Hluboš 82

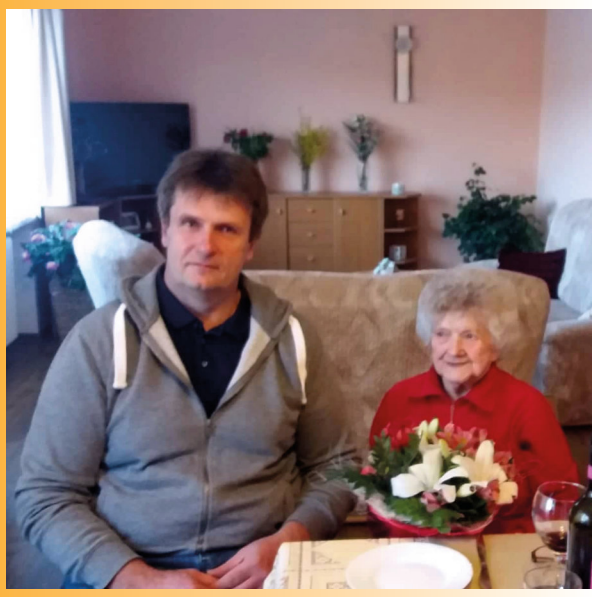

Z oslavy 94. narozenin nejstarší hlubošské občanky paní Marie Krákorové. K dlouhé řadě gratulantů se přidáváme i my a přejeme paní Krákorové hodně moc zdravíčka.

Vlevo jsou fotografie z posledního vítání občánků v sobotu 6. dubna.

SOKOL HLUBOŠ

Stará garda opět v Králově Dvoře

V sobotu 23. února jsme po zimní přestávce absolvovali turnaj starých gard v malé kopané v Králově Dvoře. Turnaje se zúčastnilo 6 mužstev, hrálo se systémem každý s každým.

Odehrané zápasy:

Hluboš – FK Králův Dvůr 0:2
Hluboš – Vávra team 1:4
(branka: Tomáš Hazucha)
Hluboš – Svatá 1:5
(branka: Jan Hošťálek)
Hluboš – Forte Tým 2:1
(branky: Eda Rebljan, Martin Šrámek)
Hluboš – FK Loděnice 1:4
(branka: Tomáš Hazucha)

Konečná tabulka:

1. FK Loděnice
2. Vávra team
3. FK Králův Dvůr
4. Svatá
5. Hluboš
6. Forte Tým

Sestava:

Jan Peták – Radek Šinágl, Václav Dušek, Pavel Šťáhlavský, Jan Hošťálek, Eduard Rebljan, Tomáš Hazucha, Martin Šrámek, Jan Prokeš (odehrál jen 2 minuty)

Jan Prokeš

REZERVACE MULTIFUNKČNÍHO HŘIŠTĚ

Sluníčko a jarní počasí nás láká být víc venku, víc se hýbat. Někomu stačí práce na zahradě, někdo vyběhne jen tak do lesa, někdo opráší kolo. A pokud si chcete zahrát třeba tenis, nohejbal, volejbal, můžete využít multifunkční hřiště u mládežáku. Zarezervovat termín si můžete prostřednictvím e-mailu: rezervace@sokolhlubos.cz nebo na tel. 607 711 105.

DIVADLO

Líbánky na Jadranu

Po hodně dlouhé pauze je tu opět divadlo, a dokonce dvakrát. Ve čtvrtek 8. srpna vyrazíme za kulturou my do Prahy do Divadla Studio Dva na představení Líbánky na Jadranu. Je to komedie o stanování v chorvatském kempu, lásce po padesátce i v pětadvaceti, dvojčatech, prázdninovém opalování, šnorchlování a koloběhu života nejen na Jadranu. Manželé Eva a Bob – Eva Holubová a Bohumil Klepl, si vyjedou připomenout svou svatební cestu, aby se připravili na blížící se každodenní důchodové soužití. Vydrží čelit tak velkému množství společně tráveného volného času? Budou si mít ještě vůbec co říct? A jakou roli během jejich dovolené sehrají mladí milenci, kteří si v kempu postaví stan vedle nich?

Začátek představení je v 19 hodin, odjezd autobusu předpokládáme cca v 17 hodin (upřesníme po domluvě s řidičem). Cena vstupenky je 590,- Kč + 100,- doprava. Objednat vstupenky si můžete jako obvykle na tel. 777 659 019.

Aleš Háma na zámku v Hluboši

Na hlubošském zámku byl dopaden Nikola Šuhaj loupežník v Baladě pro banditu, prérií se zde proháněl Vinnetou a letos se bude „válčit“. Budete mít možnost vidět herce a muzikanta Aleše Hámu v představení Jak jsem vyhrál válku. Jde o příběh vojáka Ernesta Goodbodyho, který se svérázně potýká s mašinérií armády. Svým naivním a důkladně poctivým přístupem ke všemu a všem uvádí v šílenství ty, kteří v rozkazech a drilu nalezli smysl svého života. Každý nadřízený se ho snaží co nejdříve zbavit! Goodbody „nevinně“ rozpoutává situace, které jsou přes krutou podstatu války nesmírně komické a směšné. Skrze humor, leckdy černý, tak opakuje známou pravdu, že se někdy smějeme, abychom zakryli slzy...

Kniha Patricka Ryana, podle které dramatizace vznikla, byla poprvé vydána roku 1963. O pouhé čtyři roky později byl podle ní natočen film, který je mimo jiné zajímavý tím, že v něm hraje proslulý člen skupiny The Beatles, John Lennon.

Těšit se můžete na pátek 30. srpna. Začátek a podrobnosti o prodeji vstupenek včas upřesníme.

Zdenka Peřinová

CO NÁS ČEKÁ V NEJBLIŽŠÍ DOBĚ

30. dubna – pálení čarodějnic v Hluboši i na Kardavci
8. května – pokládání věnců u příležitosti konce 2. světové války
18. května – O pohár hejtmana Středočeského kraje – soutěž požárních družstev, pořádá SDH Kardavec
30. května – Odpoledne prevence a osvěty pro děti – na hlubošském koupališti, připravuje SDH Kardavec ve spolupráci s obcí Hluboš
15. a 16. června – hlubošská pouť
V květnu – sběr železného šrotu zajistí SDH Hluboš

Podrobněji budete o jednotlivých akcích včas informováni prostřednictvím SMS zpráv a plakátů na vývěsních tabulích.

KONTAKTY NA OBECNÍ ÚŘAD

Starosta – Jiří Čajan, tel. 724 180 539, e-mail: jiri.cajan@centrum.cz
Místostarosta – Josef Mašek, tel. 739 453 079, e-mail: ma.sek@seznam.cz
Kancelář OÚ – tel. 318 611 048, 603 147 315, e-mail: ouhlubos@volny.cz

www.hlubos.eu
Facebook/Hluboš + Kardavec

Hlubošský zpravodaj – vydává obec Hluboš jako svůj občasník.
Hlubošský zpravodaj je v elektronické podobě ke stažení na oficiálních stránkách obce www.hlubos.eu.
Náměty, příspěvky a podněty můžete posílat na e-mail: perinka.z@seznam.cz nebo na tel. 777 659 019.

Uzávěrka příštího vydání – l0. června 2019